

Veckostatistik vecka 15

Sammanfattning

- Hälften av de som fick sin första utbetalning under mars har väntat fem veckor. Väntetiden fortsätter att vara lång hos Alfa.
- I genomsnitt fick 74 000 personer ersättning varje vecka under vecka 11 till 14.
- Vecka 11 till 14 betalades det varje vecka ut i genomsnitt 498 miljoner kronor.
- I genomsnitt fick 2 600 företagare ersättning varje vecka under vecka 11 till 14.
- Antalet nya ansökningar om ersättning fortsätter vara högre än under samma period 2019. Antalet är dock lägre än samma period 2020.

Hur många söker, och hur många får, ersättning?

Den här veckans statistik beskriver utvecklingen av ersättningsansökningar, väntetiderna hos arbetslöshetskassorna under februari och mars, och hur många som får ersättning. Avslutningsvis tittar vi närmare på hur många företagare som får ersättning.

Hur många ansökningar om ersättning kommer in?

För att skapa en bild av hur många personer som skickar in en ansökan om ersättning redovisar vi antalet nya ersättningsansökningar som kommit in till arbetslöshetskassorna varje vecka. Det finns en viss osäkerhet i siffrorna för de veckor som ligger i närtid. Till exempel kan statistiken innehålla dubletter av ansökningar från samma sökande. Antalet kan därför komma att minska något över tid.

Figur 1 visar att antalet nya ansökningar generellt var något högre under 2020, jämfört med 2019. Fram till vecka 9 2021 var antalet något högre än motsvarande veckor 2020. Vecka 12 och 13 är antalet nya ansökningar lägre än samma period 2020. Antalet ansökningar 2021 är fortsatt högre än samma veckor 2019.

Figur 1: Antal nya ansökningar om ersättning

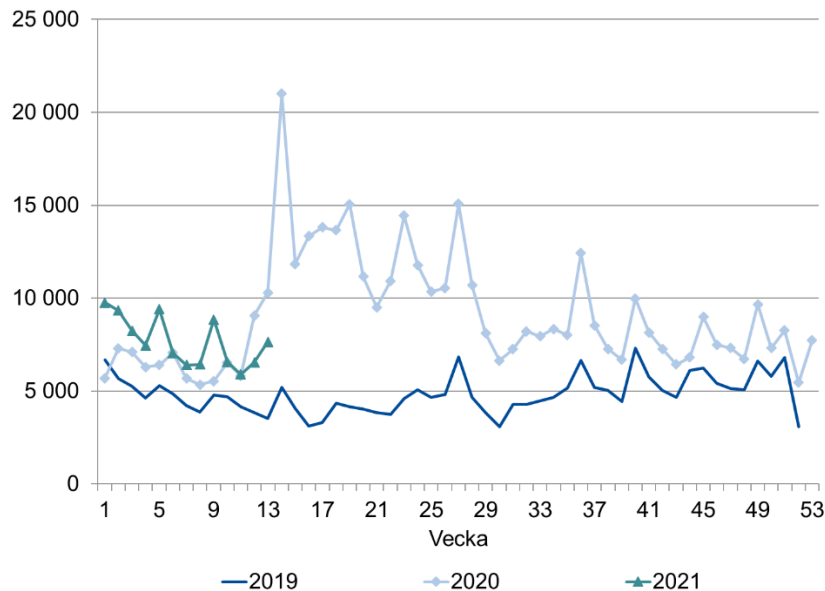

Källa: Sveriges a-kassor

I tabell 1 redovisas antalet nya ansökningar uppdelat per arbetslöshetskassa. För de flesta av arbetslöshetskassorna är antalet ansökningar nu lägre eller likvärdigt antalet under samma veckor 2020. Antalet fortsätter dock vara högre än under samma period 2019. Alfa och Kommunalarbetarnas är de arbetslöshetskassor med störst ökning i antalet nya ansökningar mellan 2019 och 2021 för de två veckor som visas i tabellen. Precis som nämnts tidigare kan antalet komma att minska något över tid. Det är därför troligt att skillnaden mellan 2019 och 2021 kommer minska för flera av arbetslöshetskassor.

Tabell 1: Antal nya ansökningar om ersättning per arbetslöshetskassa och vecka

| Arbetslöshetskassa | 2019 | | 2020 | | 2021 | |
|-------------------------------------|--------------|--------------|--------------|---------------|--------------|--------------|
| | 12 | 13 | 12 | 13 | 12 | 13 |
| Akademikernas | 288 | 238 | 622 | 673 | 381 | 602 |
| Alfa | 883 | 768 | 2 188 | 2 507 | 1 622 | 1 306 |
| Byggnadsarbetarnas | 151 | 131 | 247 | 264 | 181 | 257 |
| Elektrikernas | 9 | 9 | 14 | 19 | 48 | 19 |
| Fastighets | 52 | 79 | 113 | 117 | 89 | 117 |
| Finans- och Försäkringsbranschen | 15 | 22 | 35 | 49 | 14 | 42 |
| GS | 57 | 42 | 84 | 80 | 40 | 63 |
| Hamnarbetarnas | 0 | 1 | 9 | 37 | 4 | 0 |
| Handelsanställdas | 251 | 218 | 543 | 623 | 392 | 490 |
| Hotell- och restauranganställdas | 143 | 142 | 844 | 1 030 | 400 | 495 |
| IF Metalls | 199 | 196 | 342 | 436 | 230 | 388 |
| Journalisternas | 6 | 6 | 19 | 23 | 9 | 25 |
| Kommunalarbetarnas | 609 | 572 | 1 206 | 1 270 | 1 381 | 1 326 |
| Ledarnas | 31 | 50 | 72 | 102 | 58 | 109 |
| Livsmedelsarbetarnas | 45 | 40 | 67 | 88 | 49 | 64 |
| Lärarnas | 53 | 54 | 117 | 119 | 73 | 72 |
| Pappersindustri- arbetarnas | 6 | 3 | 8 | 3 | 3 | 15 |
| Sekos | 71 | 69 | 142 | 164 | 112 | 114 |
| Småföretagarnas | 100 | 93 | 448 | 476 | 131 | 156 |
| STs | 30 | 24 | 46 | 56 | 43 | 57 |
| Sveriges arbetares | 10 | 5 | 14 | 22 | 14 | 13 |
| Säljarnas | 9 | 13 | 33 | 41 | 18 | 15 |
| Transportarbetarnas | 95 | 91 | 323 | 377 | 238 | 266 |
| Unionens | 639 | 583 | 1 378 | 1 547 | 916 | 1 454 |
| Vision | 82 | 72 | 145 | 177 | 106 | 184 |
| Totalt | 3 834 | 3 521 | 9 059 | 10 300 | 6 552 | 7 649 |

Källa: Sveriges a-kassor

Hur lång tid tar det innan ersättning att betalas ut?

I det här avsnittet redovisas väntetiden hos arbetslöshetskassorna. Det ger en bild av hur lång tid det tar för en ny ersättningstagare att få sin första utbetalning.

Fortsatt lång väntetid hos Alfa

Figur 2 visar att hälften av de som fick sin första utbetalning under mars har väntat fem veckor. Övriga som fick sin första utbetalning har väntat mer än fem veckor. Det är en ökning på en vecka sedan februari.

Väntetiden är fortsatt lång hos Alfa. Hälften av de som fick sin första utbetalning under mars har väntat upp till 18 veckor. Det är en minskning med två veckor sedan februari då väntetiden var 20 veckor. Småföretagarnas väntetid har ökat med en vecka sedan februari och var under mars sju veckor. Övriga arbetslöshetskassors väntetid var en till fem veckor under mars.

Väntetid: är medianvärdet av det antal veckor det tar mellan den vecka en person skickar in sin första tidrapport och den vecka då personen får den första utbetalningen.

Figur 2: Väntetid hos arbetslöshetskassorna, februari och mars

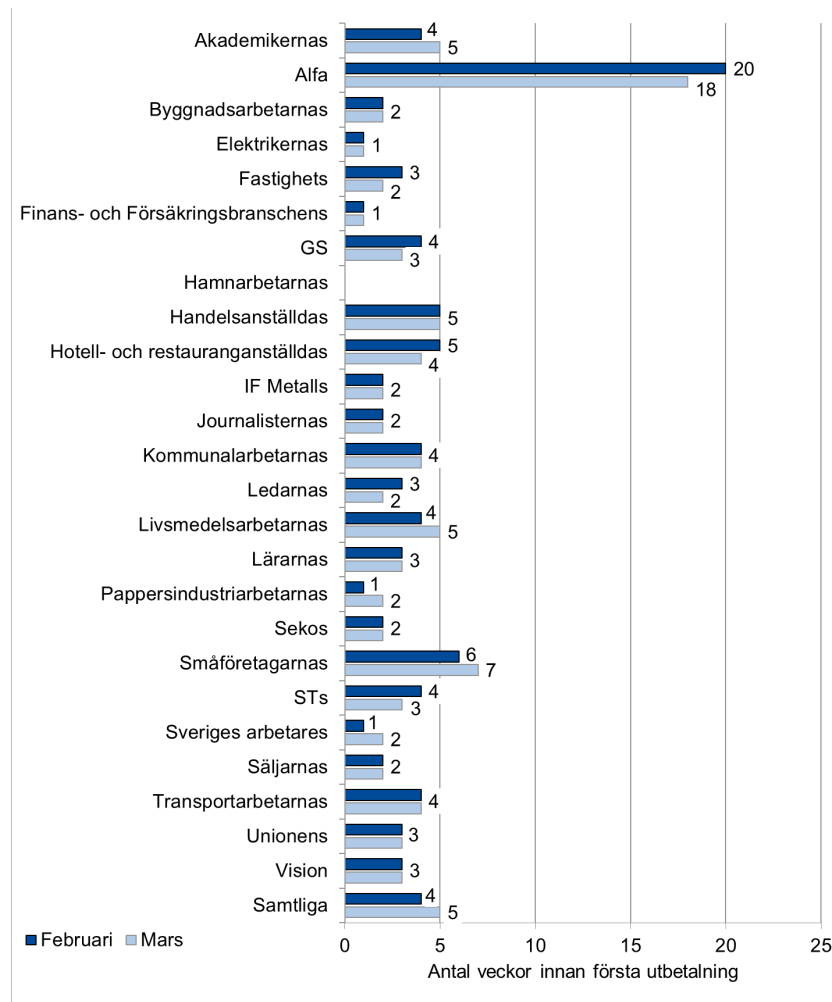

Not: Om en arbetslöshetskassa har 10 eller färre beslutade ärenden under den aktuella perioden redovisas inga uppgifter.

Hur många får ersättning?

I det här avsnittet redovisar vi hur många som får ersättning varje vecka och hur mycket ersättning som betalas ut.

74 000 ersättningstagare i veckan

Figur 3 visar att antalet ersättningstagare var högre under 2020, jämfört med året innan. Utvecklingen under 2021 visar på fortsatt fler ersättningstagare. Under vecka 11 till 14 fick i genomsnitt 74 000 personer ersättning varje vecka. Samma period 2019 och 2020 fick i genomsnitt 51 000 respektive 59 000 personer ersättning. De upp- och nedgångar som kan ses i figuren beror på att utbetalningar ofta grupperas kring den 25:e varje månad.

Figur 3: Antal ersättningstagare

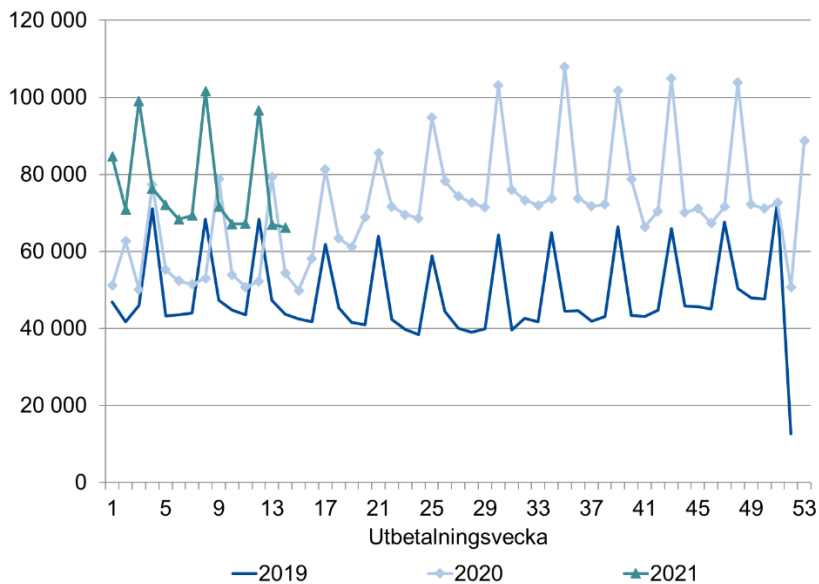

Figur 4 visar en liknande utveckling i utbetald ersättning. Under vecka 11 till 14 betalades det ut i genomsnitt 498 miljoner kronor i ersättning varje vecka. Under samma veckor 2019 och 2020 betalades det ut i genomsnitt 285 respektive 330 miljoner kronor.

Figur 4: Utbetalad ersättning

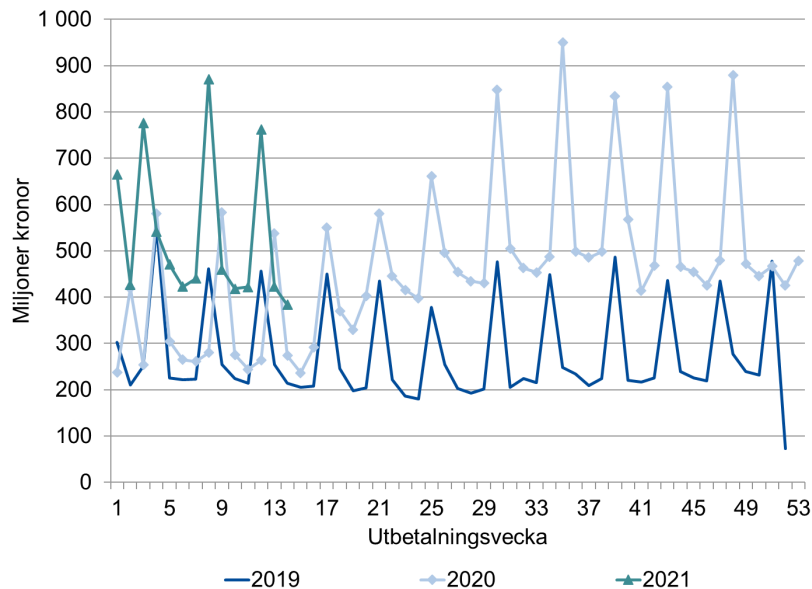

Arbetslöshet bland företagare

Fler beslut om vilande företag

En företagare kan söka arbetslöshetsersättning och under den tid hen får ersättning behålla sitt företag. Ersättning ges då under förutsättning att företaget lagts vilande. Att företaget lagts vilande innebär att det inte längre vidtas några åtgärder i företaget, men företaget finns fortfarande kvar i företagarens ägo.

Figur 5 visar att antalet personer som fått ett beslut om vilande företag var högre under stora delar av 2020, jämfört med samma period 2019. De första månaderna av 2021 visar en liknande utveckling. Under vecka 13, 2021, fick 119 personer ett beslut om vilande företag. Samma vecka 2019 och 2020 fick 66 respektive 85 personer ett sådant beslut.

Figur 5: Personer som fått ett beslut om vilande företag

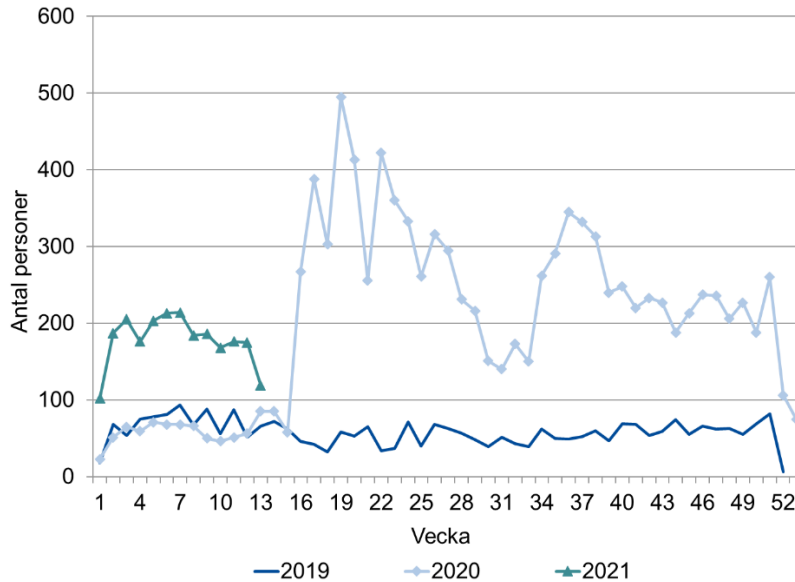

Fler företagare får ersättning

Figur 6 visar antalet personer som angett att de tidigare arbetat som företagare och som får ersättning utbetald varje vecka. Under 2019 och början av 2020 fick omkring 1 500 företagare ersättning varje vecka. Sedan vecka 16 2020 har antalet ökat till mellan 2 500 och 3 000 personer. Under vecka 11 till 14 fick i genomsnitt 2 600 företagare ersättning varje vecka.

Figur 6: Företagare som får arbetslöshetsersättning

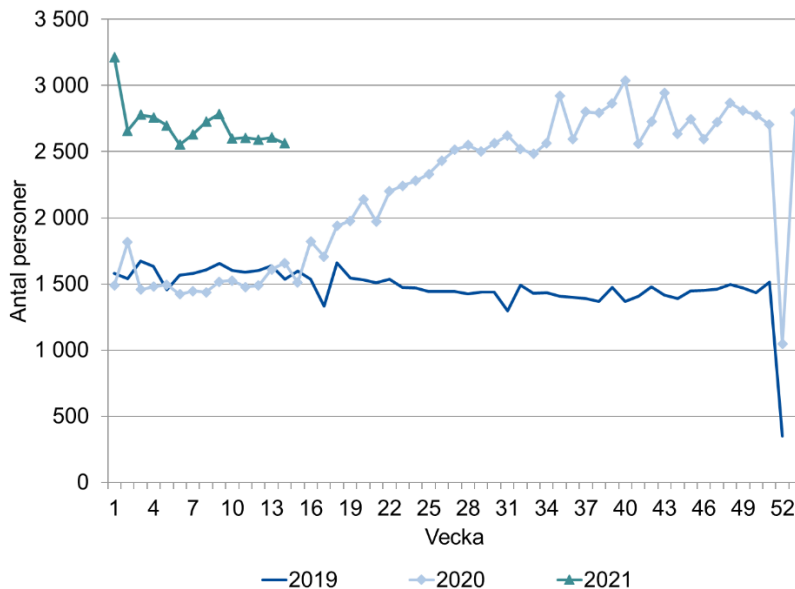

Nästa veckorapport

Nästa veckorapport publiceras på iaf.se/statistik den 19 april.

Frågor kring statistikinhållet kan skickas till statistik@iaf.se